باب 14

اسہِ أندی پُکی معأشی سرگرمیہِ

خوشحألی ہٕنز بُنیاد چھِ اِقتصأدی سرگرمی، اَمِچ کُمی چھِ مأدی پریشأنی پأدٕ کران۔ نتیجہ خیز اقتصأدی سرگرمیہِ ہٕنز غأر موجوٗدگی چھِ موجوٗدٕ خوشحألی تہٕ مستقبلٕچ ترقی دوٚشوٕنی خطرَس منٛز تراوان۔

— کاوالیہ سُند ارتھاشاسترا

بُڈی سوالْ

1. اقتصأدی سرگرمیہٕ کِتھ کُنی چھِ درجہٕ بندی کرنہٕ یوان؟
2. یمن سرگرمین کیا چُھ شعبن منٛز تقسیم کرنہٕ ستیٚ فرق پیوان؟
3. ترٛیٚ سیکٹر کِتھ کُنی چھِ اکھ أکِس ستیٚ جُڑِتھ؟

0681CH14

زان / تعارُف

مانیٹری ویلیو:

کُنہِ چیزٕچ قدر یوسہٕ پونٛسہٕ کہِ لحاظٕ ستیٚ مینٕنہٕ چھِ یِوان۔

باب 13 منٛز، اسہٕ ہیچھ دوٚن قسمن ہٕنز سرگرمین ہٕندس بارس منٛز - معأشی تہٕ غأر اقتصأدی۔ مانیٹری قدر پأدٕ کرن واجنہ سرگرمیہٕ چھ معأشی سرگرمیہٕ ونان۔ اسہِ ہیٚچھ غأر اقتصأدی سرگرمین ہٕنز اہمیتَس مُتعلِق تہِ ہیٚچھمٕژ۔ یمن سرگرمین بہتر پأنٹھ سمجھنہٕ خأ1طرٕ ہیکو أس ہیچھتھ زِ معاشی سرگرمیہٕ کِتھ پأٹھی چھ درجہٕ بندی یوان کرنہٕ تہٕ یتھ بابس منٛز کیا چھِ یمن منٛز فرق کران۔ ber of اِقتصأدی سرگرمیہِ h چُھ زبردست اضافہٕ

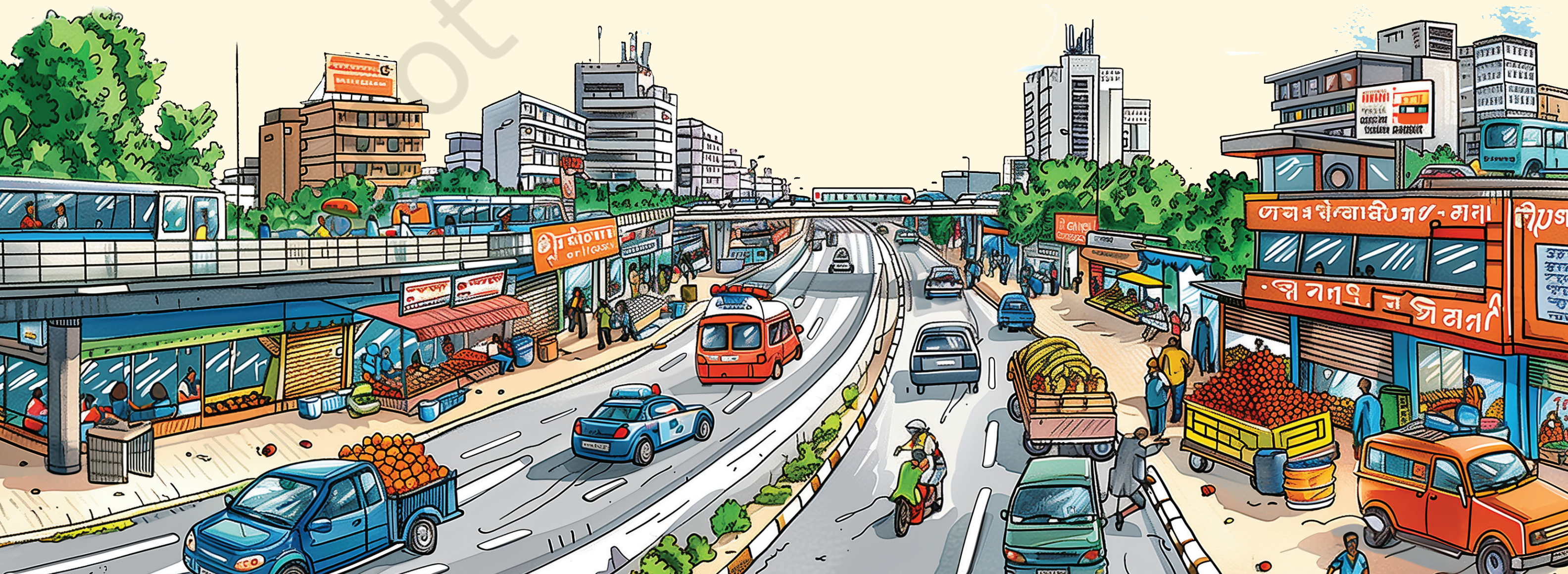

© NCERT not to be republished

گومُت۔ مثلن، گوڑنِکی زیادٕ تر لوٗکھ آسی کاشتکأری، مویشین ہٕنٛز پرورش کران، اوزارن ہٕنٛز پیداوار تہٕ ہیٚین سرگرمین منٛز شأمل, p میژِ ہند بانہٕ تہٕ وونُن پلو۔ ییتھ کیٛن زن معاشرن ترقی کُر، معاشی سرگرمین ہٕنٛز تعداد یمن ہٕنٛد ذریعہٕ لوک پنن معاش کماوان چھِ وارِیاہ زیادٕ اضافہٕ۔ از چھِ مُختٔلِف اِقتصأدی سرگرمیہِ یِتھ کُنی زَن کمپیوٹر، موبائل فون تہٕ ڈرونز بناوٕنی۔ بینکن، سکولن تہٕ ہوٹلن منٛز کأم کران۔ نقل و حمل خأطرٕ چھ مختلف قسمن ہٕنٛز گاڑی چلاوان۔ فرنیچر بناوُن۔ مشینن ہٕنٛد استعمال کُرتھ پلو سلائی کرُن۔ سافٹ ویئر بناوُن۔ ریفریجریٹر تہٕ واشنگ مشینہٕ مرمت کرٕنی۔ وغیرہ۔ یمن تمام سرگرمین ہٕنٛد درجہٕ بندی کرنہٕ سِتی چُھ اسہٕ یہٕ سمجھنس منٛز مدد ملان زِ تم کِتھ پأنٹھ چھِ کأم کران تہٕ یمن ہٕنٛد اکھ أکس سِتی رأبطہٕ چھِ۔

اقتصأدی سرگرمین ہٕنٛز معأشی شعبن منٛز درجہٕ بندی

کنہٕ معاشی سرگرمیہٕ چھِ ہیوی خصوصیاتن ہٕنٛد اشتراک کران تہٕ اتھ بنیادس پیٹھ، یمن ہیٚکو اکوٹہٕ گروٗپ بنأوِتھ یا وسیع ترگروپن منٛز درجہٕ بندی کرتھ یتھ معأشی شعبہٕ چھِ ونان۔ معأشی شعبن ہٕنٛد ترٛے اہم قسمہٕ چھِ بنیأدی، ثانوی تہٕ ترتیری معاشی شعبہٕ۔

بروٗنہہ کنہٕ کِس صفحس پیٹھ چھِ مثال یمن زمرن تحت وسیع سرگرمین ہٕنٛد نقشہٕ بناوان۔

اِقتصأدی شعبہٕ:
وسیع گروپ
یمن منٛز
مختلف
سرگرمیہٕ شأمل
چھِ یم معاشی
خوشحالی منٛز
مدد چھِ کران۔
کُنہِ قومُک۔

اے. بنیأدی سرگرمیہ

تم معاشی سرگرمیہٕ یمن منٛز لوٗکھ سامان تیار کرنہٕ خأطرٕ سیٚدِ سیٚود فطرتس پیٹھ انحصار چھِ کران تمن چھِ بنیأدی سرگرمیہٕ یا بنیأدی شعبچ معأشی سرگرمیہٕ وننہٕ یوان۔ مثلن، زرعی فارمو سِتی اناج تہٕ سبزین ہٕنٛز کاشت شأمل، جنگلو سِتی لکِر جمع کرِان، کانو سِتی

پرایمری سیکٹر:
سرگرمیَن ہُنٛد گروپ یَتھ منٛز براہ راست فطرتہٕ پیٹھ خام مال کڈُن شأمِل چھُ یِتھ کُنی زَن زٕمین دأری، گاڑ رٹنہٕ، جنگلات بیترِ۔

اِقتصادی سرگرمیَن ہٕنز درجہٕ بٔندی
اِقتصادی شعبن منٛز

پرایمری شعبہٕ

زٕمیٖن دٲری

مایِنینگ

گاڑٕ رٹُن

مویشین ہنز پرورش

جنگلات

ثانوی شعبہٕ

تعمیٖر

مینوفیکچرنگ

آبٕچ فراہمی

شمسی توانائی

بجلی ہٕنز پٲداوار

ترٛیمہ درجُک شعبہٕ

ہیلتھ کیئر

تجارت تہٕ لاجسٹکس

کتھ باتھ

بینگینگ

ٹرانسپورٹیشن

© NCERT not to be republished

کوئلہٕ کڑن، ماہی گیری سِتیٕ گاڑ، پولٹری فارمو پیٹھ ٹھوٚل وغاَرٕ شاَمل، ساَری چھ بنیاَدی شعبچ معاشی سرگرمیہٕ۔

سارِوے کھوتہٕ عام بُنیاَدی سرگرمیہٕ چھِ زراعت، کان کنی، گاڑٕ رٹن، مویشین ہٕنٛز پرورش، جنگلات بیترِ۔ بونہٕ کنہِ چھِ بنیاَدی شعبن منٛز سرگرمیہِ ہٕنٛدی کینٛہہ قسم۔

ماینینگ

گرین ہاؤس فارمنگ

جنگلات

(گاڑٕ فارمنگ (فشری

مویشین ہنز پرورش

اَتھ مُتعلق سونچو

کیٛاہ تُہی ہیٛکوا کاٗنہہ تہِ بُنیاٖدی سرگرمیہِ مُتعلِق سوٗنچِتھ یُس توہہِ پُتِمِس یمن سرگرمین منٛز کیا چِھ قدرتی وسائل استعمال گژھان؟ تِمَو منٛز کُرِو دوٚن ہُنٛد ناو تہٕ پننِٮ۪ن تجرُبَن پیٹھ کُرِو پننِٮ۪ن ہم جماعت

1.

2.

بی. سیکنڈری سرگرمیہ

سیکنڈری سیکٹر: سرگرمین ہنٛد گروپ یتھ منٛز بنیاٖدی شعبہٕ سِتی حاٖصل گژھن واٖلی خام مالچ فروخت یا کھپت خاٖطرٕ مصنوعاتن منٛز پروسیسنگ شاٖمل چھِ۔

معاشی سرگرمیہٕ یمن منٛز لوٗکھ بنیاٗدی شعبک آوٗٹ پٹس پیٹھ انحصار چِھ کران تہٕ یمن سامان تیار کرنہٕ خاطرٕ تبدیل چھ کران تمن چِھ وننہٕ یوان۔ ثانوی سرگرمی یا **ثانوی شعبچ اقتصاٖدی** سرگرمیہٕ. ثانوی شعبس منٛز چھ عمارتہٕ، سڑکہٕ بیترِ ہنٛز تعمیر شاٖمل، تہٕ آب، بجلی، گیس تہٕ یژھ باقی ضروریات ہیو افاٖدیت فراہم کرُن چُھ شاٖمل۔ اتھ منٛز چُھ فیکٹرین تہٕ پیداواٖری یونٹن منٛز مصنوعاتن ہنٛز مینوفیکچرنگ تہِ شاٖمل تاکہ خام مالس پیٹھ کنہٕ بییہٕ شکلہٕ منٛز عمل ییہٕ کرنہٕ یُس مزید کِننہٕ یا استعمال ہیٛکو کُرتھ۔ ثانوی شعبچ سرگرمیَن ہنٛزن کینٛہہ مثالن منٛز چھِ مِلَن منٛز اووٹ بناونہٕ خاٖطرٕ زرعی شعبو سِتی حاٖصِل کرنہٕ آمتی اناجچ پروسیسنگ، جل گوجہ پیٹھ تیل کڑُن تہٕ چائے حاٖصِل کرنہٕ خاٖطرٕ چائے پنہٕ وٗتھر پروسیسنگ شاٖمِل۔ اِتھے پاٖٹھی چھِ جنگلچ لُکر فرنیچر تہٕ کاغذَس منٛز تبدیل یِوان کرنہٕ، پَلو بناونہٕ خاٖطرٕ چُھ سوتی استعمال یِوان کرنہٕ، تہٕ شیشترِک، سٹیلُک استعمال چھُ گاڑِ، ٹرک بیترِ گاڑِ بناونہٕ خاٖطرٕ یِوان کرنہٕ۔

آٹوموبائل فیکٹری

ٹیکسٹائل فیکٹری

فارماسیوٹیکل فیکٹری

فرنیچر پروڈکشن یونٹ

مٕہ کٔرو اتھہٕ

آٹوموبایلن ہِندی قِسم	ہَس منٛز ہندوستانَس منٛز تیار 2022 گژھَن وآلی یونٹَن ہُنٛد تعداد
مُسافِر گآڑِی یِتھ کُنی زَن سوارِگآڑ	لچھ 45
تجآرتی گآڑ یتھ کُنی زَن ٹرک	لچھ 10.3
ترٛےٚ ڈُلہٕ گآڑ	لچھ 8.6
زٕ ڈُلہٕ گاڑ	کرور 2

(ماخذ: سوسائٹی آف انڈین آٹوموبائل مینوفیکچررز،
(https://www.siam.in/statistics.aspx?mpgid=8&pgidtrail=13

ؤلو دُریافت کرو

او زِ أسی چھِ ثانوی شعبچ سرگرمیَن ہٕنٛزٕ کینٛہہ مثالہٕ وِچھمٕژ چھ، کیا تُہیٖ ہیٚکوا ثانوی شعبَس منٛز بیٚیِہ دۄن معآشی سرگرمیَن ہُنٛد ناو دِتھ؟

.1

.2

© NCERT not to be republished

سی. ترێمہِ درجِچ سرگرمیہٕ

تم تم تمام معاشی سرگرمیہٕ یم پرائمری تہٕ ثانوی سرگرمین منٛز ملوث لوکن مدد فراہم چھِ کران تمن چھِ ترێیمہ درجِچ سرگرمیہٕ یا ترێمہِ شعبچ معآشی سرگرمیہٕ وننہٕ یوان۔ یِمَن منٛز چھِ تِم خُدمات شآمِل یِم نہٕ أسی ؤچھِتھ ہیکَو مگر یِم وُنہِ تہِ وارِیاہ اَہم کِردار ادا چھِ کران۔ مِثالہِ پأٹھی ، ٹرکہِ ہُنٛد ڈرایور چھُ اناج تہٕ سبزی فارمہٕ پیٹھٕ کارخانہٕ یا بازرَس منٛز واتناوان۔

میوٕ یا سبزی فروش چھِ زُمین دأری ہُنٛد پأداوار گریلوٗ خُریدارَن کِنان۔ یِتھے پأٹھی چھِ ڈاکٹر، نرس، ووستاد، ؤکیل تہٕ پائلٹ تِمَن لوٗکَن پننی خُدمات فراہم کران یِمَن تِہنٛز ضروٗرت چھِ۔ تَتہِ چھِ تکنیکی مأہرین یِم الیکٹرانک چیزن ہنٛز مرمت تہٕ خدمت چھِ کران یِمَن منٛز موبائل فون تہٕ ٹیلی ویژن شآمِل چھِ، میکانِک یِم گاڑِ تہٕ ٹریکٹر ہِش مرمت چھِ کران، تہٕ الیکٹریشن یِم بجلی ہنٛز باقآعدِ فراہمی یقینی بناوان چھِ۔ تِہنٛزِ خُدمات چھِ سانہِ زِنٛدگی آسان بناوان۔ اِتھے پأٹھی چھِ موبائل تہٕ انٹرنیٹ، سافٹ ویئر ڈویلپمنٹ، تہٕ ہوٹل، ریسٹورنٹس، بینک، سکول، ہسپتال، ہوائی اڈن، دُکانن منٛز خدماتن ہنٛدِ ذُریعہٕ مواصلات خدمات۔ گودام، وغیرہ چھِ ترتیری شعبچ معآشی سرگرمین ہنٛز تمام مثالہٕ۔ اتھ شعبس چھِ یہٕ تہٕ ونان سروِس سیکٹر۔

ٹرشری سیکٹر سرگرمین ہنٛد گروپ یتھ منٛز خدماتن ہنٛز فرآہمی چھِ شأمل آسان یم بنیأدی تہٕ ثانوی روٗشونی شعبن ہنٛز تکمیل چھِ کران، یتھہٕ کئِن زن نقل و حمل، بینکنگ، تہٕ کاربارک انتظام۔

گودام: بُڑۍ عمارتہٕ چھ مصنوعات ذخیرِ کرنہٕ خأطرِ استعمال گژھان امہ بزونہِ زِ تم چھ دُکانن کِننہٕ، استعمال کرنہٕ یا کِرایہ پیٹھ دِنہٕ یوان۔

سافٹہٕ وِیر ڈیولپشن

رِیسٹۄرَنٹَس منٛز سُروِ

© NCERT not to be republished

ہوآیی اڈَن پیٹھ خُدمات

ریٹیل سٹور۔

سیکٹرن درمیان اکھ أکس پیٹھ انحصار

ترٛیٚن قسمن ہٕنٛزٕ معآشی سرگرمیہٕ یا اقتصاؔدی شعبہٕ چھ حتمی کھپت خاطرٕ قدرتی خام مالس تیار مصنوعاتن منٛز تبدیل کرنہٕ کس عملس منٛز اہم کردار ادا کران۔ اَکہِ دلچسپ مثالہ ہُنٛد مطالعہٕ کرنہٕ خاطرٕ گژھو أسی گجرات کِس آنند ضلعہٕ کِس أکِس گامَس منٛز خیاؔلی سفرَس پیٹھ ییٚتہِ أسی سمجِتھ زِ ترٛےٚ شعبہٕ کِتھ کُنی چھِ اکھ أکِس سِتی رٔلِتھ تہٕ اکھ أکِس مدد کران۔

ڈیری کوآپریٹو: فارم پیٹھٕ پلیٹ تام

یِمَن دوٚہَن چھِ گجراتَس منٛز زمیٖن دار دوٚدٕ سِتی تہٕ پننِٕ بہترین دوستن، گآون یا مآشَن ہٕنٛدی خوٚش حال موٗسِتی دوٚہَس مبارک باد دِوان۔ گآون چھِ زمیٖن دارن تہٕ تِہٕنٛدِٕ عیالَن ہِنٛزِ زِنٛدگی منٛز اکھ خاص مقام حاصِل۔ زٕمیٖن دار چھِ گآوَن دوٚد دِوان تہٕ پنُن دوٚد کِنان دوٚدٕ نزدیٖک۔ ریتہٕ کِس آخرَس پیٹھ چھِ تِمَن دوٚدٕچ مقدار تہٕ معیار کِس بُنیادس پیٹھ معاوضہٕ مِلان۔ وونہِ گو، تقریباً 50 ؤری برٛونٛہہ اوس نہٕ یہِ معاملہٕ۔

یہِ چھےٚ آنند مِلک یونین لِمِٹِڈ (اے ایٚم یوٗ ایل) ناوِکہِ أکِس دوٚدٕ کوآپریٹو سِنٛز حآران کُن دٔلیٖل۔ 1940 کِس شُروٗعاتس منٛز اَسہِ آنند ضِلعس منٛز زٕمیٖن دار ہمسایہِ گامَن دوٚد کِنان۔ تِمَن پیٚو سخت گرمَس منٛز دوٚد کِننہٕ خاطرٕ سایکل چلاوُن یا نزدیٖکی گامَن تام پَکُن۔ یِتھ

ڈیری: اکھ یژھ جاے ییٚتہِ دوٚد جمع کرنہٕ تہٕ ذخیرٕ کرنہٕ چھُ یِوان۔

سماجُک دریافت: ہندوستان تہٕ ہندوستانہٕ برونٛہہ۔ پارٹ اکھ
ہندوستان تہٕ دُنیا: زمیٖن تہٕ لُکھ

© NCERT not to be republished

کُنی زَن توہہ زانان چھِو، گرم موسمَس منٛز چھُ دۄد واریاہ تیزی سان خراب یا دہی گژھان۔ کمِلین پییہِ دۄد خراب گژھنہٕ برٛونٛہہ جلدٕیہ کٕنُن۔ یہِ آس تِمن ہٕنٛدِ کماونہٕ خاطرٕ واریاہ کوٗشِش۔ لہٰذا آسی تِم درمیأنی نفر نأمی لوٗکَن پیٚٹھ دارمدار تھاوان، یِم زُمیٖن دارن نِش کم قِمتَس پیٚٹھ دۄد ہیٚوان تہٕ بازرَس منٛز کِنان۔ واریاہ لَٹہِ کوٚر زُمیٖن دارَن درمیأنی نفرن ہٕنٛدِ دُسی دھوکہٕ تہٕ ہراساں محسوٗس۔

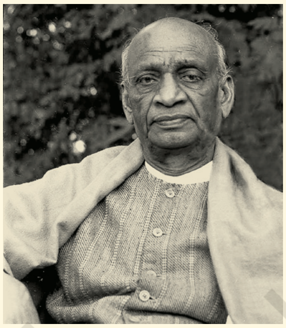

اکہِ دۄہ کوٚر زمیٖن دارو اِجتِمأعی طور پَنٕنہِ مسلہٕ ہیٚتھ أکِس نُمایا قومی رہنُما سردار ولبھ بھائی پٹیلس سِتی رأبطہٕ۔ تُمی دِیُت تِمن اکھ بنہٕ نُک مشورٕ۔ کوآپریٹو آزاد بنُن تہٕ اتھ پیٚٹھ انحصار کرُن بند کرُن مڈل مین. بطور اکھ تعاون کرن وألہِ، کمِلین ہیٚکن بطور اکھ جمأژ دۄد مولہِ ہیٚتھ تہٕ کِنِتھ، پانہٕ دۄد سومبراوِنچہِ، پروسیسنگ تہٕ بأگراوِنچہِ پوٗرٕ عملہِ ہٕنٛد خیال تھأوِتھ۔ کمِلیو روٚٹ سردار پٹیل سُنٛد مشورٕ۔

امول اوسُکھ 1946 ہَس منٛز تریبھونداس پٹیل (وکیل تہٕ آزأدی جنگجو) تہٕ ڈاکٹر ورگیز کورین (اکھ انجینئر یُس ممبئی کِس أکِس ڈیری فیکٹری منٛز کأم کران اوس) سِنٛز قیادتس منٛز قأیِم کوٚرمُت۔

(ورگیز کُرِین (کھوورِ) تہٕ تریبھونداس پٹیل (دُچھن)

کوآپریٹو: لوکن ہٕنٛد اکھ گروپ یُس رضاکارانہ طورس پیٚٹھ پننہٕ معأشی تہٕ سمأجی ضرورتن رسمی طریقہٕ سِتی پوٗرٕ کرنہٕ خأطرٕ چُھ یکوٹہٕ یوان۔ تِم چھِ تعاوُنک مألِک تہٕ فأصلہٕ چھِ ارکان اِکہٕ وٹہٕ نِوان۔

مُنزِم یأرِ اشخاص: تم لوٗکھ یم بناون والِہٕن نِش سامان ہیوان چھِ تہٕ تم چھ خریدارن کِنان۔ مُنٛزِم نفر چھِ امہِ خِدمتہٕ خأطرٕ فیس وصوٗل کران۔

اَمہِ پہل سِتہِ آیہِ زَنانہٕ ہیٚتھ کُمیٖن دار اِکہٕ وٹہٕ تہٕ دِتُکھ تِمن دۄدٕ کِس پٲداوارس تہٕ کِننس پیٚٹھ اِختِیار دۄد پٲدٕ کرن والیٚو کُرِ مجموعی طور پٲٹھی تمام معاملن یتھ کُنِی ز پٲداوارس پیٚٹھ پننِ فٲصلہٕ، تطہیر حرارتی تہٕ دۄدُک فروخت۔ کامہِ آس پڑٕتھ کانٛہہ بٲگراوان، ییٚمہِ سِتہِ تِہنٛز آمدٔنی وارِ وارِ بَڑاونس منٛز مدد مِلی۔ تِمَن آس نہٕ وونی درمیأنی نفرن ہنٛز ضروٗرت تہٕ بنییہِ اَکِس بُڑِس خاندانکِی پٲٹھی!

یوٗتاہ زِیاد کھوتہٕ زِیادٕ زٔمیٖن دارن کوآپریٹو ہُنٛد فأیدٕ وُچھُن ہیوٚت، یہِ روٗد بَڑان جأری۔ دۄدُک مقدار یُس جمع اوس یِوان کرنہٕ سُہ اوس یوٗتاہ وارِیاہ بوٚڑ زِ زٔمیٖن دارو کوٚر اَمہِ منٛزٕ باقٕے چیٖز بناوُنک فٲصلہٕ۔ تِمو کوٚر اکھ سیٹ اپ فیکٹری آننٛدَس منٛز، تہٕ ہیوٚتُن تھنہٕ تہٕ دۄدٕ پاؤڈر پٲدٕ کرُن۔

اَز چُھ کوآپریٹو نِش چیٖزن ہُنٛد اکھ ؤسیع قٕسم پوٗرٕ ہندوستانَس منٛز چھِ وارِیاہَن دۄدٕ پروسیسنگ پلانٹَن تہٕ فیکٹرِیَن منٛز بناونہٕ آمُت۔ کیٛاہ ژٕ ہیکہٕ کینٛہَن ہُنٛد ناو دِتھ؟ امہٕ پتہٕ چھِ مصنوعات لوکٹین تہٕ بُڑن دۄشونی منٛز منتقل تہٕ کِننہٕ یِوان۔ ریٹِل پوٗرٕ مُلکَس منٛز چھِ دُکان۔ درحقیقت، تم تہٕ ایکْسپورٹ کْ دنیاہس منز چھِ وارياہن ملکن ہند مصنوعات۔ کیا یہِ چھا نہٕ حأرت انگیز؟

اَتھ دِلچسپ دٔلیلہِ منٛز چھِ اَمہِ کوآپریٹو ہِنٛدِ زٔمیٖن دار پتہٕ دۄد کِننہٕ خأطرٕ پٔننہِ گأوِ دۄد دِوان۔ اَمہِ قٕسمچ اِقتصأدی سرگرمی چھِ وَنان بُنیأدی شعبُک اقتصأدی سرگرمی کیازکہِ مصنوعات (دۄد) چُھ براہ راست قدرتی ذریعہٕ (گاو/مویشی) پیٹھہٕ اخذ کرنہٕ یِوان۔

پاسچرائزیشن: اکھ یژھ عمل یمہٕ ذریعہٕ دۄد نقصان دہ بیکٹیریا مارنہٕ خأطرٕ اکس مخصوص درجہ حرارتس تام گرم کرنہٕ کہ ذریعہٕ محفوظ چُھ یوان کرنہٕ۔

فیکٹری: عمارتن ہنٛز تعمیر یا گروپ ییٚتن سامان چُھ تیار یوان کرنہٕ، یا مختلف اجزاء چھِ یکوٹہٕ تھونہٕ یوان، حتمی مصنوعات بناونہٕ خأطرٕ۔

ریٹیل: دوبارٕ فروخت کرنہٕ بجائہٕ آخری صارفینن ہنٛد ذریعہٕ استعمال کرنہٕ خأطرٕ کم مقدارس منٛز سامانچ فروخت۔

ایکْسپورٹ کُریو سامان تہٕ خدماتہٕ یم اکس ملکس منٛز تیار چھِ یوان کرنہٕ تہٕ دۄیمس ملکس منٛز چھِ خریدارن یا صارفینن کِننہٕ یوان۔

اَمہِ پتہٕ چُھ دۄدَس پیٹھ عمل کرنہٕ یِوان تہٕ اَکہِ شکلہِ (مائع) پیٹھٕ بیٚیِس شکلہِ منٛز تبدیٖل کرنہٕ یِوان- دۄدٕ پاؤڈر، گیٖو، ژامن، تھنہٕ تہٕ کارخانن منٛز وارِیاہ باقِی- یمن معاشی سرگرمین چھِ ونان ثانوی شعبچ اقتصاۤدی سرگرمیہٕ.

اے ایم یوٗ ایل کیٛاہ چھ تِمَن تمام مصنوعاتن سِتی کران یِم یہِ بناوان چھِ؟ یہِ چھُ یِم مُختٔلِف جایَن کِنان- اے ایم یوٗ ایل پننِی مصنوعات واتناونہٕ خاطرِ چھِ لاری تہٕ ٹرکَن سِتی سِتی ریلوے، ہواۤیی تہٕ شپنگ خدماتُک استعمال کران- اَمِی چھِ پرچوٗن دُکان قاۤیِم کرِمتہِ تہٕ پوٗرٕ گجراتَس منٛز قصبَن، شہرَن تہٕ گامَن سِتی سِتی پوٗرٕ ہندوستانَس منٛز مُختٔلِف ریاستَن منٛز چھِ باقی دُکانَن دۄد تہٕ دۄدٕک مصنوعات فراہم کران- یتہٕ، نقل و حمل، تجارت تہٕ پرچون چُھ اکھ ترتیری سرگرمی.

مٕہ کُرو اَتھہٕ

اے ایم یو ایل ہِنٛدی پاۤٹھی چھِ براںڈَن تحت وارِیاہ باقی دۄدٕ کوآپریٹو یِتھ کُنِی کرناٹکچ نندنی، دِلہِ این سی آرِچ مدر ڈیری، تامل ناڑو پیٹھٕ آوین، آندھرا پردیشٕچ وجیا، ناگالینڈ پیٹھ کیوی، بِہار پیٹھٕ سدھا، پنجاب پیٹھٕ ورکا، بیترِ- کیا تُہی ہیٚکوا پٔنِنس أنٛدِی پُکِس أکِس تعاونُک ناو دِتھ یٚیمی کُمِلین، معذور افراد، تہٕ زنانَن ہِوین جماۤژن اِکہِ وٹہٕ یِنَس منٛز مدد کُرمٕژ تہٕ یِہنٛزِ زِنٛدگی منٛز خوشحاۤلی أنِی-

بوٚنہٕ کنہِ دِنہٕ آمتین تصویٖرن ہِنٛدِ مدتہٕ سٟتہِ ؤچھِو زِ تِم کِتابہٕ کِتھ کٲنۍ چھِ بناونہٕ یِوان یِم تُہۍ تصویٖرِ چھِ گوڈا (کُلِچ لُکرِ ہُنٛد فائبر) کاغذس منٛز تہٕ پرنٹنگ پتہٕ درسی کتابن منٛز تبدیلی ہاوان۔

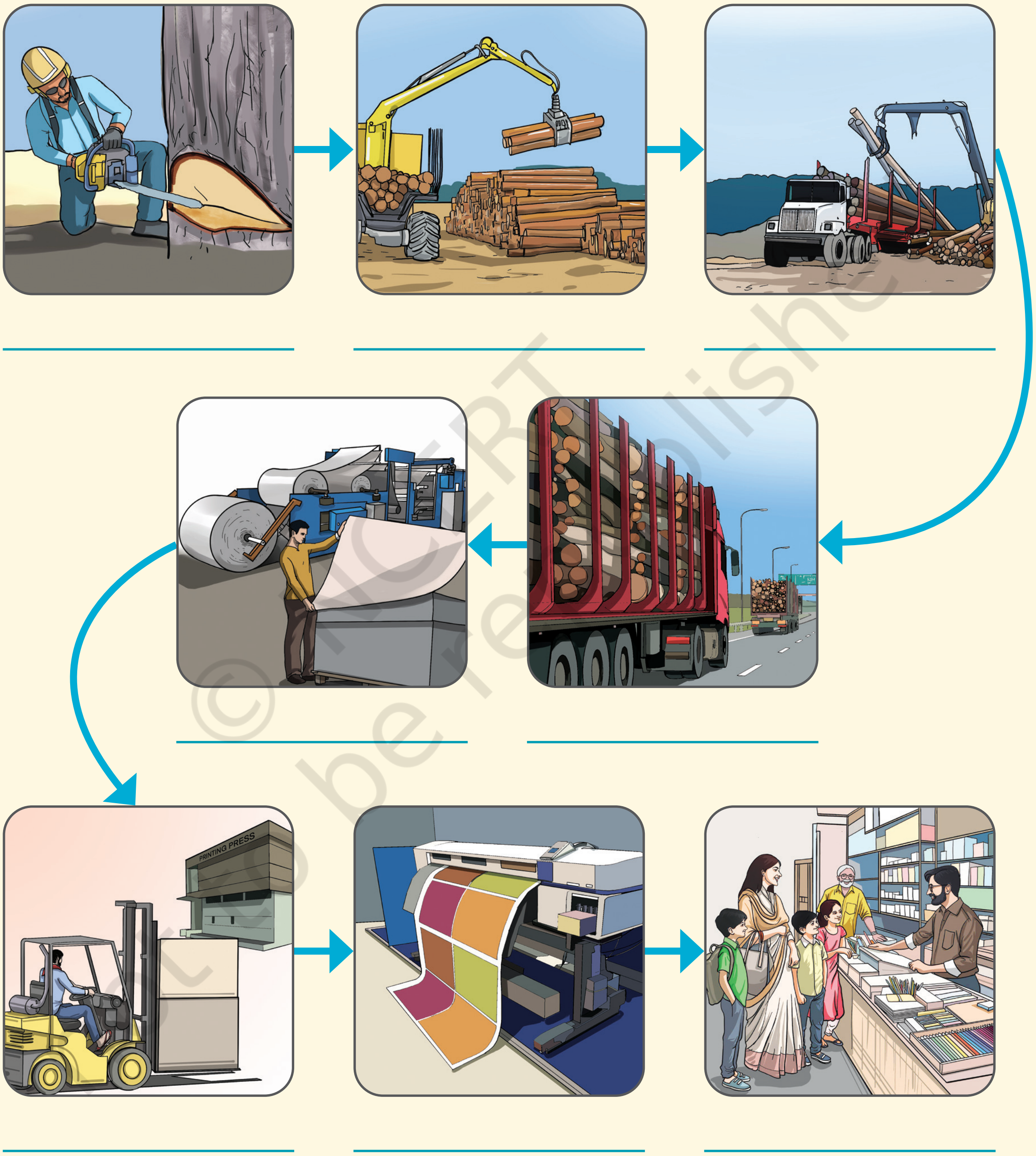

فیگ ۱۴-۱

کاٗنہہ تہٕ سرگرمی یۆسہٕ امہِ عملہٕ ہٕنٛد حصہٕ آس - کُلۍو پیٚٹھ گوڈا نیرنہٕ پیٚٹھہٕ کاغذ بناونس تام تہٕ آخر کار کتابہٕ تیار کرنس تام آسہا نہٕ ممکن، اگر نہٕ تریشوے شعبہٕ یکوٹہٕ کاٗم کران آسن۔

اَتھ مُتلِق سونچو

صفحہ 206 پییٹھ کُرِو تصویر 14.1 منٛز ہاونہٕ آمژٕ عملہٕ ہٕنٛد مختلف مرحلن ہٕنٛد مشاہدٕ تہٕ تمن پیٚٹھ کُرِو پننین ساتھی ہم جماعتن سِتۍ کتھ باتھ۔

ژٕلو دُریافت کرو

لیبل کْریو شکل یتھ منز ہاونْہ آمْژ چھ مثالس منز فیگ ۱۴-۱ صفہٕ 206 بطور :

1. پرایمری سیکٹر
2. سیکنڈری سیکٹر
3. ٹرشری سیکٹر

ینہٕ اتھہٕ کُرو

یمن دوہن چُھ استعمال گژھن وول کاغذ نۆو کاغذ بناونہٕ خاطرٕ ری سائیکل کرنہٕ یوان۔ صرف اکھ ٹن کاغذ ری سائیکلنگ کرنہٕ سِتۍ چھِ 17 کُلۍ تہٕ 2.5 کیوبک میٹر لینڈ فل جاۓ بچان، ییٚتہِ فضلہٕ چھُ تراونہٕ یِوان۔ لُکرِ ہٕنٛدِ گوڈا سِتۍ نۆو کاغذ بناونہٕ کھوتہٕ چھُ کاغذ ری سایکل کرنہٕ خاطرٕ 70 فیصد کم توانآئی تہٕ آب تہِ لَگان۔

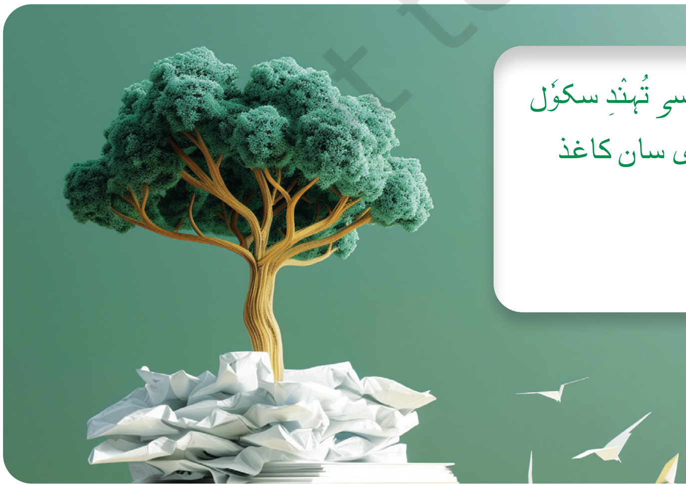

تِم مُختلِف طٔریقہٕ کم چھِ یِمَو ذٔریعہٕ أسی تُہٕنٛدِ سکوٗل کیٚن کلاسَن تہٕ دفترن منٛز عقلمندی سان کاغذ استعمال ہیٚکو کُرِتھ؟

© NCERT not to be republished

ژلو دُریافت کرو

پٔنِنس ہمساین ہمنٛزِ اِقتصآدی سرگرمیَن ہُنٛد فہرست بنأیِو تہٕ تِمن مُنأسِب پأٹھی بُنیآدی، ثانوی یا ضرورٝی قرار دِیُو۔ تیر بنأوِو یہِ ہاونہٕ باپت زِ تِم کِتھ کُنی چھِ اکھ أکِس سِتی رٔلِتھ۔ تم کمن طریقن سِتی چھِ اکھ أکس پیٹھ دٔرِتھ؟ اگر اکھ سرگرمی ختم گژھہٕ تیلہٕ کیا گژھہٕ؟

امہ برونٛہہ زِ أسئ پْکو برونٛہہ۔۔۔

→ اتھ بابس منٛز، ہیوٚچھ اسہٕ معأشی سرگرمین ہٕنٛدین ترٛین شعبن ہٕنٛدس بارس منٛز۔

→ مختلف مثالن تہٕ عکاسی کُر فرق سمجھنس سِتۍ سِتۍ ترٛیٚن قسمن ہٕنٛزن معاشی سرگرمین یا شعبن درمیان باہمی انحصار سمجھنس منٛز مدد- بنیآدی، ثانوی تہٕ ٹرٹیری۔

سوال، سرگرمیہٕ تہٕ پروجیکٹ

1. بُنیآدی شعبہٕ کیٛاہ چھُ؟ یہِ کِتھ کُنی چھُ ثانوی شعبہٕ نِش مختلف؟ زٕ مثالہٕ دِیو۔

2. ثانوی شعبہٕ کِتھ کُنی چُھ ترتیری شعبس پیٹھ منحصر؟ کینٛہہ مثالن سِتی کُرِو وضاحت۔

3. بنیآدی، ثانوی تہٕ ترتیری شعبن درمیان باہمی انحصارچ اکھ مثال دِیو۔ یہ ہأیو استعمال کْرتھ اکھ فلو ڈایاگرام۔

© NCERT not to be republished